



Accessoires

- Appareil avec câble inséré, chip et piles insérés
- Etui de protection avec ceinture réglable
- Electrodes autoadhésives
- Formulaire de demande d'analyses, carnet du patient et mode d'emploi
- Sangle de fermeture pour le renvoi

Renvoi

Une fois les enregistrements terminés, veuillez nous renvoyer l'appareil, sans **avoir débranché les câbles**, le chip, l'étui de protection, la ceinture ainsi que le formulaire de demande d'analyses et le carnet du patient.

- via le Service clientèle
- via la poste

Pour le renvoi du coffret, veuillez :

- Retirer l'étiquette de la fenêtre transparente et la retourner → **adresse Viollier AG est visible**
- Insérer à nouveau l'étiquette dans la fenêtre transparente
- Fermer le coffret avec la sangle de fermeture jointe
- Viollier prend en charge les frais de port



Herz-Lungen-Praxis am Spalenring | Spalenring 147 | 4055 Basel

T +41 61 486 11 11 | viollier.ch | Lundi – Vendredi 07:30 – 18:00 h



STS 0292

MODE D'EMPLOI

ECG de 24h

Informations importantes

Ne pas mettre l'appareil en marche tant qu'il n'a pas été mis en place sur le patient. Ne pas effectuer de mesures test au préalable → l'appareil ne peut pas être remis en marche.

- L'appareil fonctionne également si la lumière clignotante bleue s'éteint. La lumière clignotante bleue n'a aucune incidence sur l'enregistrement.
- Une pression sur le bouton jaune lors de l'enregistrement déclenche un bip sonore et ne modifie pas l'enregistrement.
- Un bip sonore retentit lorsque le chip se détache pendant l'enregistrement → réinsérer le chip.
- Eteindre l'appareil avant de retirer les électrodes.
- Laisser les piles dans l'appareil, ne pas les retirer.
- Les téléphones portables et les sources électromagnétiques puissantes peuvent influencer la qualité de l'enregistrement.

Carnet du patient

Veillez attirer l'attention du patient sur l'importance diagnostique d'un carnet de patient entièrement et correctement rempli.

Noter le début et la fin de l'enregistrement en précisant la date et l'heure.

Inscrire la date et l'heure des symptômes, des activités inhabituelles, de la prise de médicaments et des phases de sommeil.

Identification et analyse

- Cordonnées du patient
- Date et heure exacte du début de l'enregistrement notées par vos soins
- Numéro de l'appareil et du chip inscrits par Viollier sur le formulaire de demande d'analyses

N° de l'appareil	010	N° du capteur nasal	
N° du chip	052	N° du capteur digital	

Veillez utiliser uniquement le formulaire de demande d'analyses joint, sur lequel figure déjà votre adresse.

Mise en place de l'appareil

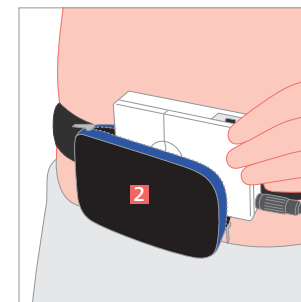
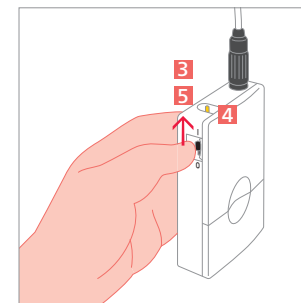
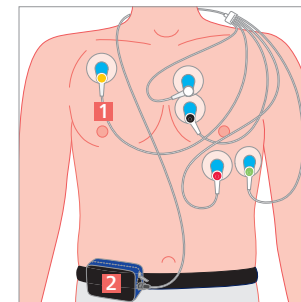
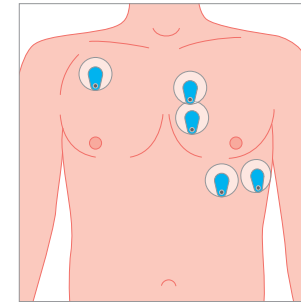

Pose de l'appareil

- Dégraisser la peau avec de l'alcool à 70% et raser les poils afin que les électrodes adhèrent de façon optimale à la peau.
- Placer les électrodes autoadhésives comme indiqué sur l'illustration.
- En respectant le code couleur, relier les câbles comme indiqué sur l'illustration :
 - jaune
 - blanc
 - noir
 - rouge
 - vert
- Faire passer les câbles derrière la nuque puis le long du côté droit du corps → ne pas fixer les câbles à l'aide de ruban adhésif 1.
- Placer l'appareil 2 dans l'étui de protection et le fixer avec la ceinture autour du ventre.

Démarrer l'appareil

- Mettre l'interrupteur noir 3 sur position I → ne plus éteindre l'appareil.
- Commencer l'enregistrement : appuyer pendant 10 secondes sur le bouton jaune 4 jusqu'à ce qu'un triple bip sonore confirme le début de l'enregistrement.
- Eteindre l'appareil au bout de 24 heures (position 0) 5, l'enlever et le renvoyer.